

REGULAMENTO OFICIAL

“1ª CORRIDA REEV + MARISTA”

1. NOME E OBJETIVOS DO EVENTO

1.1. O evento esportivo denominado: **1ª Corrida REEV + Marista**, é organizado pela **Reev Crossfit**, em parceria com o **Colégio Marista Colatina**. A organização é responsável pela realização do evento e por dirimir quaisquer dúvidas ou omissões neste Regulamento, de forma soberana.

2. DATA, HORÁRIO E LOCAL

3.1. A “1ª Corrida REEV + Marista” será realizada no dia 17 de maio de 2026 (domingo), na cidade de Colatina/ES.

3.2. A etapa será realizada em Colatina. O local de Largada e Chegada será na **Avenida Senador Moacyr Dalla, 1161, Colatina Velha, Colatina/ES, em frente à REEV Beira Rio.**

3.3. A largada acontecerá nos seguintes horários: (tolerância máxima de 15 minutos).

- 6h para o percurso de 21km.
- 6h e 15min para o percurso de 10km.
- 6h e 30min horas para o percurso de 5km.

3.4. A prova terá duração máxima de:

- 3h30 para 21km.
- 2h para 10km.
- 1h30 para 5km.

Parágrafo Único: Após o tempo limite, a estrutura de segurança e hidratação no percurso será desmobilizada, e os atletas que ainda estiverem na pista deverão

seguir as normas de trânsito vigentes, isentando a Organização de responsabilidade.

4. CATEGORIAS E MODALIDADES

A idade mínima para participação segue as normas da CBAAt (Norma 07), considerando a idade que o atleta terá em 31 de dezembro de 2026:

4.1. **Modalidade:** A prova será disputada individualmente.

4.2. Distâncias

• 5km: Mínimo de 14 anos (com autorização).

• 10km: Mínimo de 16 anos (com autorização).

• 21km: Mínimo de 18 anos.

4.3. Categorias por Idade (considerando a idade em 31/12/2025):

Adulto: 16-24 | 25-29 | 30-34 | 35-39 | 40-44 | 45-49 | 50-54 | 55-59 | 60+ anos.

5. INSCRIÇÕES: VALORES, PRAZOS E REGRAS

5.1. **Período de Inscrições:** As inscrições estarão abertas de **16 de março de 2026** até o encerramento das vagas ou até **15 de abril de 2026**. As inscrições poderão ser encerradas antecipadamente caso atinjam o limite técnico previsto para o evento.

5.2. **Plataforma de Inscrição:** As inscrições serão realizadas exclusivamente online, através da plataforma **Ticket Sports**, [\(CLIQUE AQUI PARA REALIZAR A INSCRIÇÃO\)](#), na qual, no ato, o atleta aceita integralmente o Termo de Responsabilidade.

5.3. Valores das Inscrições:

 PARA INSCRITOS NO PERCURSO DE 5KM

- 1º lote: R\$ 89 (+ 12% taxa de conveniência)
- 2º lote: R\$ 100 (+ 12% taxa de conveniência)
- 3º lote: R\$ 115 (+ 12% taxa de conveniência)

 PARA INSCRITOS NO PERCURSO DE 10KM

- 1º lote: R\$ 95 (+ 12% taxa de conveniência)
- 2º lote: R\$ 105 (+ 12% taxa de conveniência)
- 3º lote: R\$ 120 (+ 12% taxa de conveniência)

 PARA INSCRITOS NO PERCURSO DE 21KM

- 1º lote: R\$ 110 (+ 12% taxa de conveniência)
- 2º lote: R\$ 125 (+ 12% taxa de conveniência)
- 3º lote: R\$ 140 (+ 12% taxa de conveniência)

Direito de Arrependimento: Conforme o Art. 49 do CDC, o atleta tem até 7 (sete) dias após a compra para solicitar o cancelamento e reembolso integral. Após este prazo, não haverá devolução de valores, exceto em casos de cancelamento do evento pela Organização.

5.4. **Conteúdo da Inscrição (Kit Atleta):** Todo atleta inscrito terá direito a: Camisa oficial do evento, Número de peito com chip de cronometragem, Medalha de participação, Bag e Brindes de parceiros (se houver).

5.4.1. Não haverá troca do tamanho da camisa na retirada do KIT. O kit deve ser conferido no momento da retirada.

5.5. **Documentos Necessários para Inscrição:** No ato da inscrição, o(a) atleta deverá apresentar identidade comprovando a idade, conforme as categorias definidas.

5.6. **Cancelamento de Inscrição:** A quantia paga pela inscrição não será devolvida caso o(a) atleta comunique a desistência da corrida fora do prazo previsto no art. 49 do Código de Defesa do Consumidor.

5.7. A inscrição da “1º Corrida REEV + Marista” é pessoal e intransferível, não podendo qualquer pessoa ser substituída por outra, exceto motivo de força maior.

5.8. A organização do evento não se responsabiliza por qualquer dano ocorrido devido a transferência de número de peito para terceiro não permitida.

5.9. Não haverá troca do tamanho da camisa na retirada do KIT.

6. RETIRADA DE KITS

6.1. **Conteúdo do Kit:** O Kit é composto por: Camisa oficial, Número de Peito com Chip de Cronometragem, Bag, Medalha (pós-prova) e brindes de parceiros, se houver.

6.2. Retirada: Dias 14 e 15 de maio de 2026, no Colégio Marista Colatina. Importante: Não haverá entrega de kits no dia da prova ou após o evento.

6.3. **Retirada por Terceiros:** Será permitida a retirada do kit por terceiros, desde que o representante apresente: Autorização por escrito e assinada pelo atleta (com cópia do documento de identidade do atleta), xerox do documento do atleta e documento oficial com foto do terceiro que está realizando a retirada.

6.4. **Documentos Necessários para Retirada:** Para a retirada do kit, o atleta deverá apresentar comprovante de inscrição e documento oficial com foto (RG, CNH, Passaporte).

7. REGRAS GERAIS DA PROVA

7.1. **Uso Obrigatório:** É obrigatório o uso do número de peito fixado na parte frontal, de forma visível, durante toda a prova. O chip de cronometragem deverá ser utilizado conforme as instruções específicas fornecidas pela organização. A

não utilização visível do número de peito e do chip, ou o descumprimento desta regra, poderá acarretar a desclassificação do atleta.

7.2. Hidratação e Pontos de Apoio: As orientações detalhadas sobre os pontos de hidratação e apoio ao longo do percurso serão fornecidas no dia da entrega dos kits, juntamente com o mapa do percurso. Haverá postos de hidratação com água ao longo do percurso da prova.

7.3. Conduta na Prova: Todos os participantes deverão manter uma conduta esportiva e de *fair play*, respeitando o percurso, os staffs, fiscais e demais atletas. É proibido pular grades para entrar na pista no momento da largada. O(A) atleta deverá observar o trajeto, não sendo permitido qualquer meio auxiliar para alcançar qualquer tipo de vantagem. O descumprimento destas regras ou qualquer atitude antidesportiva poderá resultar em desclassificação.

7.4. Condições Climáticas: A organização não se responsabiliza por condições climáticas adversas que possam afetar o evento. Em caso de chuva normal, a prova não será interrompida. O evento só será suspenso ou adiado em situações extremas que ofereçam riscos comprovados à segurança e integridade física dos participantes, a critério da Comissão Organizadora.

7.5. Orientações Médicas e Primeiros Socorros: A organização disponibilizará serviços de primeiros socorros (ambulância) ao longo do percurso e na área de largada/chegada. Caso necessário, o atendimento médico de emergência será efetuado na rede pública. Ao se inscrever, o participante aceita um Termo de Responsabilidade, declarando que está em perfeitas condições de saúde e aptidão física para participar da corrida, isentando a organização de qualquer responsabilidade por eventuais problemas de saúde ocorridos antes, durante ou depois do evento.

7.6. Sanitários: Serão colocados à disposição dos(as) atletas sanitários no evento, sendo este serviço uma cortesia.

7.7. A segurança da prova receberá apoio dos órgãos competentes e haverá sinalização para orientar os participantes.

7.8. A organização não se responsabiliza por qualquer extravio de materiais e/ou equipamentos dos atletas ou quaisquer outros prejuízos eventualmente incorridos por estes, durante a participação do evento.

7.9. É recomendável que todos os atletas realizem rigorosa e completa avaliação médica prévia ao evento, responsabilizando-se integralmente por sua saúde física, isentando a Organização, parceiros, e qualquer empresa envolvida de quaisquer responsabilidades advinda de sua participação no evento.

8. PERCURSO

8.1. **Descrição do Trajeto:** O trajeto detalhado para cada distância será divulgado posteriormente e disponibilizado aos participantes no dia da entrega dos kits.

8.2. **Sinalização do percurso:** O percurso estará devidamente sinalizado por meio de placas e contará com a presença de staffs para orientação dos atletas.

8.3. **Responsabilidade pelo Percurso:** Os atletas deverão tomar cuidado com eventuais desníveis, obstáculos ou outras particularidades que possam existir no percurso. A organização não se responsabiliza por possíveis defeitos na pista e sugere aos atletas prévia consulta ao percurso antes da corrida.

8.4. Eventuais danos causados a terceiros por atletas, durante o evento, são de única e exclusiva responsabilidade do atleta, estando a organização e demais envolvidos isentos de qualquer responsabilidade.

9. CRONOMETRAGEM

9.1. **Sistema de Cronometragem:** A cronometragem da prova será realizada por um sistema profissional utilizando chip eletrônico, garantindo a precisão dos resultados.

9.2. **Divulgação dos Resultados:** Os resultados oficiais serão divulgados através do site da empresa de cronometragem. Cada participante receberá um QR Code em seu número de peito, que permitirá acompanhar seus resultados de forma individual.

9.3. **Reclamações:** Qualquer reclamação sobre o resultado da competição deverá ser feita para a arbitragem responsável pela aferição do evento, em até trinta minutos após sua divulgação, formalmente, por escrito.

10. PREMIAÇÃO

10.1 Serão premiados com Troféus:

- 1º, 2º e 3º lugares Gerais (Masculino e Feminino) para 5km, 10km e 21km.
- 1º, 2º e 3º lugares por Faixa Etária (Masculino e Feminino) para 5km, 10km e 21km.

10.2. Serão premiados com Dinheiro:

- 1º Lugar Geral (Masculino e Feminino) para 21km no valor de R\$1.000,00 (hum mil reais).
- 1º Lugar Geral (Masculino e Feminino) para 10km no valor de R\$500,00 (quinhentos reais)

10.3. **Medalha de Participação:** Todos os atletas que cruzarem a linha de chegada de forma legal e sem descumprimento do Regulamento receberão medalha. Não haverá premiação em dinheiro.

10.4. **Cerimônia de Premiação:** A cerimônia de premiação ocorrerá logo após o fim da prova, em local a ser anunciado pela organização. Caso o atleta não esteja presente na cerimônia de premiação, poderá retirar seu troféu em até 30 dias em uma das unidades da REEV CrossFit.

11. DISPOSIÇÕES FINAIS

11.1. **Responsabilidade do Atleta:** Ao participar da 1ª Corrida REEV Marista, o atleta assume total responsabilidade por sua saúde, condicionamento físico e por eventuais acidentes ou lesões que possam ocorrer antes, durante ou depois do evento. É de sua inteira responsabilidade realizar uma avaliação médica prévia, manter-se hidratado, estar devidamente treinado e apto para a distância escolhida. A organização não se responsabiliza por perdas, roubos ou danos de equipamentos e/ou objetos de valor dos atletas. Ao realizar a sua inscrição, o(a) atleta assume a responsabilidade por seus dados fornecidos e aceita o

Regulamento de forma integral, participando por livre e espontânea vontade, sendo conhecedor de seu estado de saúde e assumindo as despesas de transporte, hospedagem, alimentação e seguros ou quaisquer outras despesas necessárias ou provenientes da sua participação na prova, antes, durante e depois da mesma.

11.2. Individualidade na Prova: A participação do(a) atleta na prova é estritamente individual, sendo proibido o auxílio de terceiros, bem como o uso de qualquer recurso tecnológico sem prévia autorização por escrito da organização do evento. O acompanhamento de atletas por treinadores/assessoria e outros meios são passíveis de desclassificação do(a) atleta.

11.3. Direitos de Imagem e Voz dos Participantes: Os participantes da 1ª Corrida REEV + Marista cedem à organização e seus parceiros o direito de uso de sua imagem e voz para finalidades de divulgação, promoção e cobertura do evento, em qualquer tipo de mídia (fotos, vídeos, entrevistas, etc.), sem qualquer ônus para os organizadores, em caráter definitivo e irrevogável.

LGPD: Ao se inscrever, o atleta autoriza o tratamento de seus dados pessoais (nome, CPF, data de nascimento e e-mail) para fins de cronometragem, seguro, divulgação de resultados e comunicações sobre o evento, em conformidade com a Lei nº 13.709/2018.

Direito de Imagem: O participante cede, de forma gratuita e irrevogável, o direito de uso de sua imagem e voz captadas durante o evento para fins de divulgação institucional e publicitária da REEV e do Colégio Marista.

11.4. Casos Omissos no Regulamento: Os casos omissos neste regulamento serão analisados e decididos pela Comissão Organizadora da prova, de forma soberana e irrecorrível.

11.5. Alteração/Cancelamento da Prova: A Comissão Organizadora reserva-se o direito de alterar, suspender ou cancelar o presente regulamento, bem como a realização do evento, por motivos de força maior ou ações de cunho climático, técnico ou de segurança, sem prévio aviso, visando a segurança dos participantes e a integridade da prova. Qualquer alteração relevante será comunicada pelos canais oficiais do evento. Seja a data, o horário ou o percurso.

11.6. A Organização reserva-se o direito de alterar percursos, horários ou datas por motivos de segurança ou força maior, comunicando os atletas pelos canais oficiais.

11.7. Ao efetivar a inscrição, o atleta declara ter lido e aceitado integralmente este regulamento, afirmando estar em plenas condições físicas e de saúde para a prática esportiva.

Colatina/ES, 2026.

Comissão Organizadora: REEV Crossfit & Colégio Marista Colatina

ANEXO 1 - PERCURSO

Percurso 5 km

1. Largada na Beira Rio em direção ao Hotel Ajax, curvando por trás do antigo Clube Banestes, e pegando a beira rio próximo às grades do Rio, passando pela área de eventos (pista sentido grades do rio);
2. Segue pelo calçadão até o Batalhão;
3. No Batalhão, segue até o SESC Piscina, onde acontece o retorno;
4. Retorno pelo calçadão, rente às grades do rio, passando novamente pelo Batalhão;
5. No batalhão, segue pelo Calçadão da Beira Rio, até a frente da REEV.

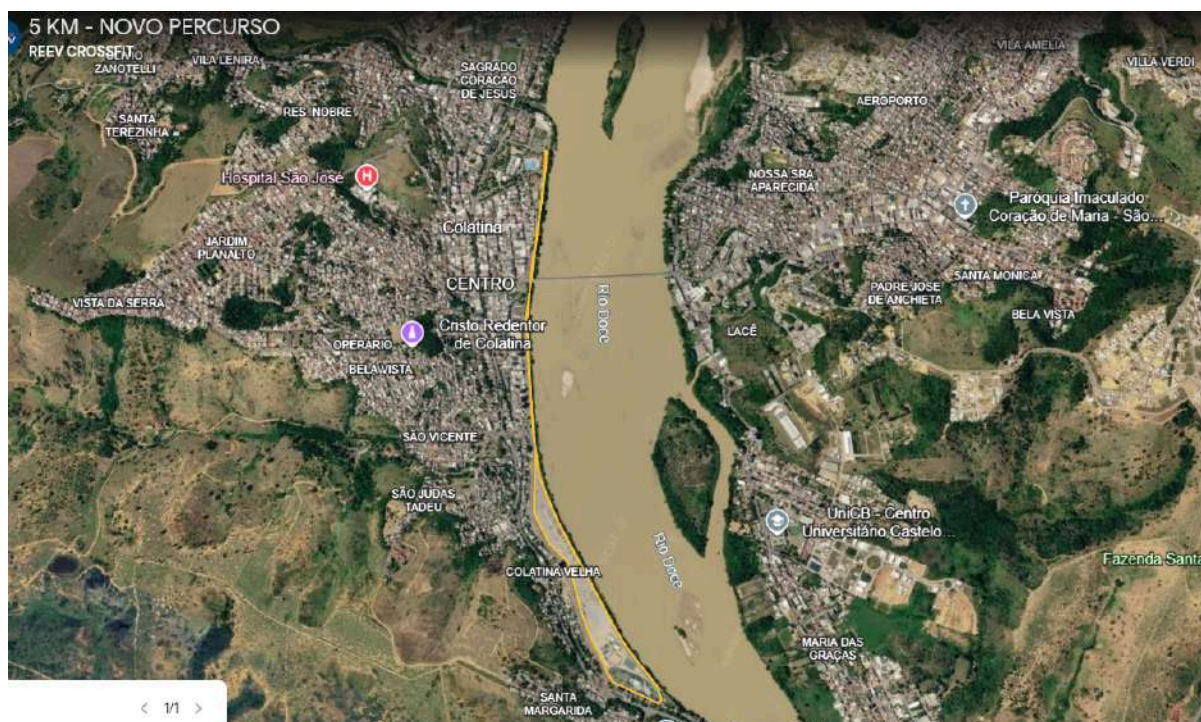

Percurso 10 km

1. Largada na Beira Rio em direção ao Hotel Ajax, contornando a antiga Associação Banestes e retornando próximo às grades da Beira Rio.
2. Segue até o Batalhão;
3. No Batalhão, segue até o SESC Piscina, percurso pelo calçadão, passando em frente ao Centro de Ciências e atravessando, e atravessando a ponte sob o Rio Santa Maria, em frente ao Recanto Gourmet;
4. Segue a pista por trás da ADENC até o encontro na Avenida Champagnat, onde segue até a APAE Hípica;
5. Da APAE Hípica, retorno pela Avenida Champagnat;
6. Continuidade pela Avenida Champagnat,, passando pela ADENC e em frente ao Colégio Marista Colatina, descendo pela rua da Prefeitura antes da Ponte do Irajá;
7. Atravessando a Ponte do Japonês, retornando pelo Centro de Ciências;
8. Dali, assume o calçadão da Beira Rio, até batalhão, finalizando em frente a REEV, na linha de chegada.

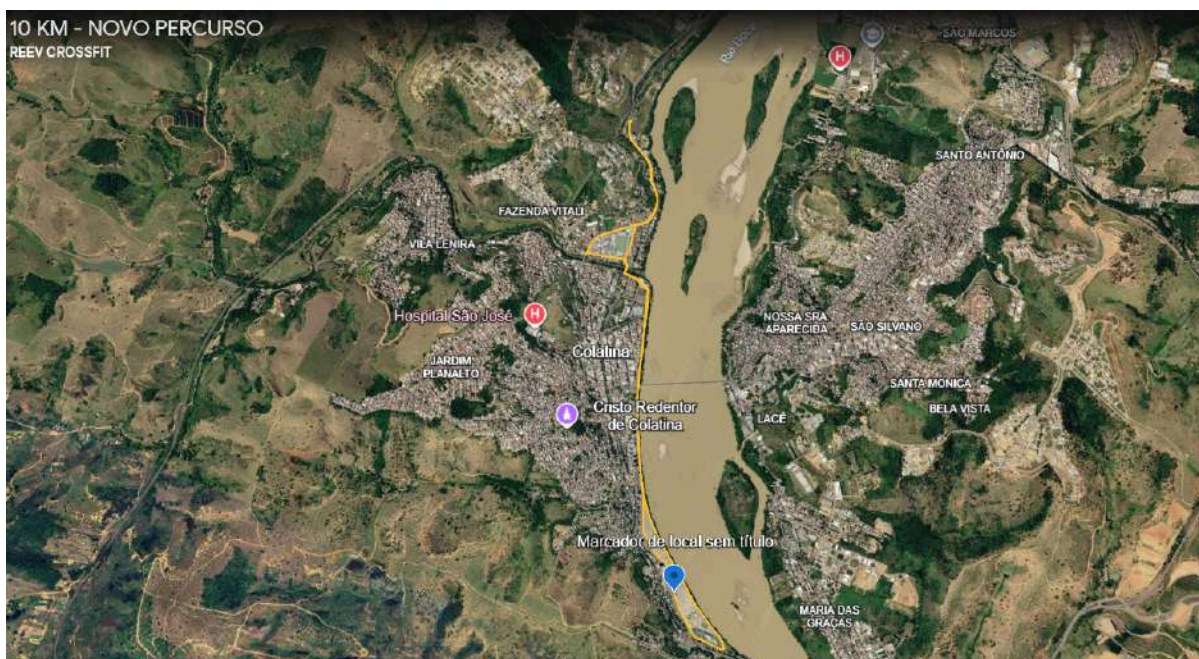

Percurso 21 km

1. Largada na Beira Rio em direção ao Hotel Ajax, sentindo 2ª ponte, segue o percurso passando pelo DER, Hospital São Bernardo, e retornando pelo contorno embaixo da ponte (não chega a pegar a ponte).
2. Retorna, até o AJAX, contornando a antiga Associação Banestes e retornando próximo às grades da Beira Rio, assumindo o calçadão da Beira Rio.
3. Segue até o Batalhão.;
4. No Batalhão, segue até o SESC Piscina, percurso pelo calçadão, passando em frente ao Centro de Ciências e atravessando a Ponte do Rio Santa Maria em frente ao Recanto Goumert;
5. Segue a pista por trás da ADENC até o encontro na Avenida Champagnat, onde segue até a APAE Hípica;
6. Da APAE HÍPICA segue até o final do Bairro Luiz Iglésias (Acampamento), até o pé do morro que dá acesso ao Bairro Recanto da Lagoa;
7. Retorno pelo mesmo caminho até a APAE Hípica;
8. Continuidade pela Avenida Champagnat, passando pela ADENC e em frente ao Colégio Marista Colatina, descendo pela rua da Prefeitura antes da Ponte do Irajá;
9. Atravessando a Ponte do Japonês, retornando pelo Centro de Ciências, seguindo pelo calçadão da Beira Rio e finalizando em frente a REEV, na linha de chegada.

21 KM - NOVO PERCURSO
REEV CROSSFIT

